

とちぎの大学

CAMPUS LIFE

栃木の大学が
おもしろい！

特色のある栃木県下の高等教育機関が連携することで、大学の特色を一層発展させるとともに、各大学の教育・研究の充実・発展に寄与します。また大学が持つ多様な知的資源を有効に活用し、県・自治体及び産業界のみならず、広く県民と連携し、地域の活性化につなげ、魅力ある栃木県づくりに貢献します。



大学コンソーシアムとちぎとは…。栃木県19の高等教育機関によりスタートした協同体です。

歴史を学ぶ



- ④宇都宮大学〈国際学部・共同教育学部〉
- ⑦國學院大學栃木短期大学
〈日本文化学科〉
- ⑯文星芸術大学〈美術学部〉
- ⑰放送大学栃木学習センター〈教養学部〉

医療技術を学ぶ



- ③宇都宮短期大学〈人間福祉学科〉
- ⑧国際医療福祉大学〈保健医療学部〉
- ⑬帝京大学〈医療技術学部 柔道整復学科〉

経済経営・観光を学ぶ

- ②宇都宮共和大学〈シティライフ学部〉
- ④宇都宮大学
〈データサイエンス経営学部・
地域デザイン科学部 農学部 農業経済学科〉
- ⑦國學院大學栃木短期大学
〈日本文化学科 ビジネス・コミュニケーションフィールド〉
- ⑨作新学院大学〈経営学部 経営学科〉
- ⑪佐野日本大学短期大学
〈総合キャリア教育学科〉
- ⑬帝京大学〈経済学部 地域経済学科〉
- ⑰白鷗大学〈経営学部 経営学科〉

保育を学ぶ



- ②宇都宮共和大学〈子ども生活学部〉
- ⑦國學院大學栃木短期大学
〈人間教育学科 子ども教育フィールド〉
- ⑩作新学院大学女子短期大学部
〈幼児教育科〉
- ⑪佐野日本大学短期大学
〈総合キャリア教育学科〉
- ⑰白鷗大学〈教育学部 児童教育専攻〉

とちぎの大学で何が学べる

国際を学ぶ



- ④宇都宮大学〈国際学部〉
- ⑪佐野日本大学短期大学
〈総合キャリア教育学科〉
- ⑰白鷗大学
〈経営学部 経営学科・教育学部 英語教育専攻〉

医学薬学を学ぶ

- ⑧国際医療福祉大学〈薬学部〉
- ⑫自治医科大学〈医学部〉
- ⑭獨協医科大学〈医学部〉

地域を学ぶ



- ②宇都宮共和大学〈シティライフ学部〉
- ④宇都宮大学〈地域デザイン科学部〉
- ⑤小山工業高等専門学校
- ⑬帝京大学〈経済学部 地域経済学科〉
- ⑰文星芸術大学〈美術学部〉

工学を学ぶ



- ①足利大学〈工学部〉
- ④宇都宮大学〈工学部〉
- ⑤小山工業高等専門学校
- ⑥関東職業能力開発大学校
- ⑬帝京大学
〈※理工学部 総合理工学科
機械・航空宇宙コース
ロボティクス・AIコース、情報科学コース〉

What's Your Favorite?

看護福祉を学ぶ

- ①足利大学〈看護学部〉
- ③宇都宮短期大学〈人間福祉学科〉
- ⑧国際医療福祉大学
〈保健医療学部・医療福祉学科〉
- ⑪佐野日本大学短期大学
〈総合キャリア教育学科〉
- ⑫自治医科大学〈看護学部〉
- ⑭獨協医科大学〈看護学部〉
- ⑰放送大学栃木学習センター
〈教養学部〉

文化文学を学ぶ

- ④宇都宮大学〈国際学部・共同教育学部〉
- ⑦國學院大學栃木短期大学
〈日本文化学科〉
- ⑨作新学院大学
〈人間文化学部 心理コミュニケーション学科〉
- ⑰文星芸術大学〈美術学部〉

スポーツ科学を学ぶ

- ④宇都宮大学〈共同教育学部〉
- ⑨作新学院大学
〈経営学部 スポーツマネジメント学科〉
- ⑪佐野日本大学短期大学
〈総合キャリア教育学科〉
- ⑬帝京大学
〈医療技術学部 柔道整復学科
アスレティックトレーナー課程〉
- ⑰白鷗大学〈教育学部 スポーツ健康専攻〉



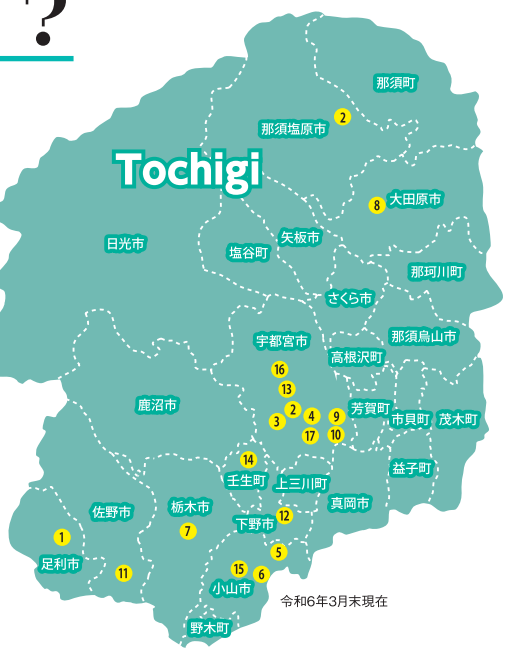

情報技術 (IT) を学ぶ

- ① 足利大学〈工学部〉
- ④ 宇都宮大学〈工学部〉
- ⑤ 小山工業高等専門学校
- ⑪ 佐野日本大学短期大学
〈総合キャリア教育学科〉
- ⑬ 帝京大学
〈※理工学部 総合理工学科
ロボティクス・AIコース、情報科学コース
情報科学科 通信教育課程〉
- ⑰ 放送大学栃木学習センター〈教養学部〉



生物科学を学ぶ

- ④ 宇都宮大学〈共同教育学部・農学部〉
- ⑤ 小山工業高等専門学校
- ⑬ 帝京大学
〈※理工学部 総合理工学科
環境バイオテクノロジーコース〉



芸術を学ぶ



- ③ 宇都宮短期大学〈音楽科〉
- ④ 宇都宮大学〈共同教育学部〉
- ⑬ 文星芸術大学〈美術学部〉

生活を学ぶ



- ③ 宇都宮短期大学〈食物栄養学科〉
- ④ 宇都宮大学〈共同教育学部〉
- ⑦ 國學院大学栃木短期大学
〈人間教育学科 生活健康フィールド〉

教育学を学ぶ



- ② 宇都宮共和大学
〈子ども生活学部・シティライフ学部〉
- ③ 宇都宮短期大学〈音楽科〉
- ④ 宇都宮大学〈共同教育学部〉
- ⑦ 國學院大学栃木短期大学
〈人間教育学科 子ども教育フィールド〉
- ⑨ 作新学院大学〈人間文化学部 発達教育学科〉
- ⑩ 作新学院大学女子短期大学
〈幼児教育科〉
- ⑪ 佐野日本大学短期大学
〈総合キャリア教育学科〉
- ⑮ 白鷗大学〈教育学部〉

ロボット工学を学ぶ



- ① 足利大学〈工学部〉
- ④ 宇都宮大学〈工学部〉
- ⑤ 小山工業高等専門学校
- ⑥ 関東職業能力開発大学校
- ⑬ 帝京大学
〈※理工学部 総合理工学科
機械・航空宇宙コース
ロボティクス・AIコース
情報科学コース〉

食と栄養を学ぶ



- ③ 宇都宮短期大学〈食物栄養学科〉
- ④ 宇都宮大学〈農学部〉
- ⑪ 佐野日本大学短期大学
〈総合キャリア教育学科〉

自動車工学を学ぶ



- ④ 宇都宮大学〈工学部〉
- ⑤ 小山工業高等専門学校
- ⑬ 帝京大学
〈※理工学部 総合理工学科 機械・航空宇宙コース〉

農学を学ぶ



- ④ 宇都宮大学
〈農学部〉

心理学を学ぶ



- ④ 宇都宮大学〈共同教育学部〉
- ⑨ 作新学院大学
〈人間文化学部 心理コミュニケーション学科〉
- ⑮ 白鷗大学〈教育学部 心理学専攻〉
- ⑰ 放送大学栃木学習センター
〈教養学部〉

教養学を学ぶ



- ⑰ 放送大学栃木学習センター
〈教養学部〉

法学を学ぶ

- ⑮ 白鷗大学
〈法学部 法律学科〉



※帝京大理工学部は2025年4月に向けて設置認可申請中で、内容は変更となる可能性があります。

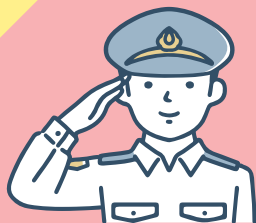

夢を 叶えるため がんばろう!

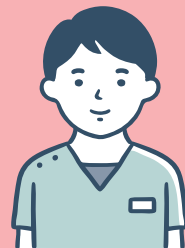

各キャンパスのプロフィールと
学生・卒業生からのメッセージをファイリングしました。
気になる学校をチェック!
自分の将来に向けて参考にしてください。

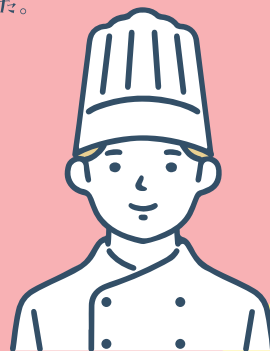
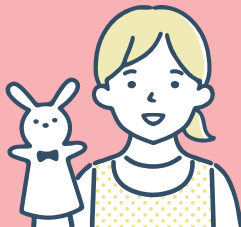

こんな学校です

女子寮があり勉強に専念しやすく、アドバイザー制度があるため生活面の相談もでき、快適な大学生活を行うことができます。

工夫した学習生活から



薄井 菜さん ▶
看護学部
栃木県立
大田原女子高校出身

足利大学の看護学部を志望した理由は、看護師、保健師、養護教諭の資格を得るための学習ができる点です。ここ数年はコロナ禍により、学内での授業がほぼできず、遠隔での授業がメインでした。しかし、Zoomのブレイクアウトルームやmanabaのプロジェクトによるグループワークなど先生方が工夫をしてくださったため、学生同士で学びを深めることができました。昨年度からは県内のコロナ感染者数が減少し、対面授業がメインとなったため、学生同士の仲を深めるとともに、先生方とコミュニケーションをとり、専門知識をより良く学んでいます。



卒業生からのメッセージ

勤務先 鹿島建設(株)
氏名 大桃 聖土朗さん
卒業学部 2020年
工学部 建築・土木分野
出身校 福島県立葵高校



Q1. 学生時代の思い出は？

A1. 部活動に参加し他大学や先輩後輩など幅広い人脈が出来ました。その人たちとの学生生活はとても充実し、楽しかったです。

Q2. 学生時代の学びで役に立ったことは？

A2. 学習支援室でバイトし、人にわかりやすく伝えることがどれだけ大変なのか苦労しました。ですが良い経験にもなりました。

Q3. 仕事上のこれからの目標は？

A3. 資格取得はもちろんですが、早く仕事を覚え海外での仕事もしていきたいと考えています。

Q4. 高校生へのアドバイス。

A4. 大学時代はたくさん時間があります。なので、自分の武器を見つけひたすらに磨き続けてください。資格取得でも趣味でもなんでもいいです。そのことが必ず有利になります。楽しい学生生活を送ってください。

大前キャンパス
〒326-8558 足利市大前268-1
本城キャンパス
〒326-0808 足利市本城3丁目2100-1
入試に関するお問い合わせ
TEL 0120-629980

学部 ●工学部 ●看護学部



2024年度

オープンキャンパス

工学部 大前キャンパス

★夏のオープンキャンパス

7月7日(日)〈待待生・留学生対策講座〉

7月27日(土)

8月24日(日)〈待待生・留学生対策講座〉

★体験型オープンキャンパス

10月5日(土)

2025年3月23日(日)

看護学部 本城キャンパス

★夏のオープンキャンパス

7月20日(土)

8月18日(日)〈小論文対策講座〉

★冬のオープンキャンパス

12月8日(日)〈一般選抜対策講座〉

★春のオープンキャンパス

2025年3月22日(土)

※日程は変更がある場合がありますので、事前にホームページをご確認ください。



<https://www.ashikaga.ac.jp/>

宇都宮大学

こんな学校です

宇大は栃木県内で唯一の国立大学です!6つの学部があり幅広い専門分野が学べます!キャンパスは自然が豊かで勉学に集中出来る環境が整っています!

たくさん
学びの場
がある



M.M.さん▶
工学部基礎工学科
情報電子オブティクスコース
電気電子分野 4年
長野県飯田高校出身

私の通っている工学部では、1年次に全員が基礎教育タームに所属し、基礎知識を広く学びます。基礎教育ターム期に自分のやりたいこと、学びたいことを見つけて、専門科目の学び(専門教育ターム)に進むことができます。このカリキュラムのおかげで1年生のうち自分の本当に興味のあることを見つけることができ、他の分野の幅広い知識も身につけることができました!

また宇大は様々なサークルや部が活動しており、私は宇〜太LOVE委員会という宇都宮大学のマスコットキャラクター宇〜太くんを応援するサークルに所属しています。グッズ等の企画立案や、イベントに参加して宇〜太くんの魅力をPRする活動をしています。

たくさん学びの場がある宇都宮大学にぜひ来てみませんか?!



卒業生からのメッセージ

職業 公務員
勤務先 栃木県庁 下都賀農業振興事務所
氏名 北條 裕喜さん
卒業学部 2020年 農学部
出身校 栃木県立栃木高校



Q1. 学生時代の思い出は?

A1. 長期休みの度に、友人と旅行に出かけたことです。日常では味わえない、新鮮な体験ができました。

Q2. 学生時代の学びで役に立ったことは?

A2. 授業で学んだ農業に関連する知識や農場での実技経験は、現在の業務にも役に立っています。

Q3. 現在の職業の魅力・やりがいは?

A3. 自分が整備した田んぼや水路を地域の方が使用し、喜んでもらった時は私も嬉しく、大きなやりがいを感じました。

Q4. 仕事上のこれからの目標は?

A4. 業務内外の知識やスキルを積極的に学び、周囲の人に頼られる職員になりたいです。

Q5. 高校生へのアドバイス

A5. 受験期は大変だと思いますが、焦らず、諦めず、自分のペースで頑張ることが大切です。

新学部誕生!

2024年4月設置 データサイエンス経営学部



デジタル化・グローバル化が急速に進む社会で、IT人材の需要が高まっています。また、地域産業界を中心に、これからの地域を先導する人材として、データサイエンスや経営マインドを持った人材に対する高い期待が寄せられています。そこで本学ではデータサイエンス経営学部を新たに開設し、地域産業を支える「データサイエンスと経営学の専門家」を育成します。

峰キャンパス 〒321-8505 宇都宮市峰町350
陽東キャンパス 〒321-8585 宇都宮市陽東7-1-2



入試に関するお問い合わせ
TEL 028-649-5112

学部 ●データサイエンス経営学部
●地域デザイン科学部 ●国際学部
●共同教育学部 ●工学部 ●農学部

<https://www.utsunomiya-u.ac.jp/>





宇都宮共和大学



こんな学校です

学生と教員の関係が暖かくアットホームな雰囲気
で人間性豊かに成長できる。そんな大学です。



▲ラクロスサークルの仲間と共に

好きなことを
通じた仲間と
出会った魅力
の
会
い
が
魅
力
！



櫻井 寿成さん▶
子ども生活学部 4年
宇都宮短期大学附属
高等学校出身

子ども生活学部では、座学だけではなく地域の保育施設との交流やサークル活動等で子どもや保護者と触れ合う機会がたくさんあります。授業ではグループワークを通して、仲間と気づきを共有しながら、保育者になるための知識や技術を高めています。私は、校友会やボランティア活動にも参加して、仲間と大学を盛り上げること、人前に立つことにもチャレンジしています。そこでの経験や人との出会いが自身の成長に繋がって、できることが増えさらに自信を持てるようになりました。私はたくさんのサークルにも所属していますが、ラクロスやゴルフなど今まで経験したことのないスポーツにも出会い、放課後や空き時間に仲間と一緒に体を動かしています。好きなことを通じた仲間との出会いも大学生活の魅力です。



▲保育実習報告会にて乳児の絵本を紹介

卒業生からのメッセージ

勤務先 高根沢町児童館みんなのひろば
氏名 金子 花菜さん
卒業学部 2022年 子ども生活学部
出身校 宇都宮短期大学附属高等学校



Q1. 大学在学中に努力したことは？

A1. 宇都宮共和大学では、講義とは別に学外での学びの機会が多くあります。その活動でもある「親子遊びの会」「Tiny隊(障がいのある子どもと家族の支援)」に積極的に参加をし、様々な子ども達と関わることも、また企画・運営を通しての学びを得るなどの、経験を積むことに努力しました。

Q2. 現在の職業の魅力・やりがいは？

A2. 児童館は、0歳から18歳の子ども達を対象とした施設のため、乳幼児だけでなく、様々な歳頃の子と関わり合えることが児童館の魅力の1つだと思います。その子ども達の成長や、行事などをした時の楽しそうな様子・笑顔が見られたり、保護者の方が安心して楽しそうに過ごしている時に、この仕事をして良かったなと感じます。

Q3. 今後の抱負、目標は？

A3. 子どもからも保護者からも一緒に働く職員からも、信頼される保育者になれるように、日々精進したいと思います。

Q4. 高校生へのアドバイス

A4. 何事もまずは経験から。少しでも興味を持ったことに挑戦してみてください。そこから、将来自分に役立つ学びや知識を得られると思います。

おすすめイベント

2024年度 / オープンキャンパス情報

6月から9月まで毎月オープンキャンパスを開催します。
詳しくはホームページでご確認ください。

- | | |
|---------------|----------|
| 第1回 | 第3回 |
| 6月1日(土) | 8月17日(土) |
| 第2回 | 第4回 |
| 7月13日(土) | 9月28日(土) |
| AM9:30～PM2:00 | |



学部

- 子ども生活学部
- シティライフ学部



長坂キャンパス(子ども生活学部)
〒321-0346 宇都宮市下荒針町長坂3829
入試に関するお問い合わせ
TEL 028-649-0511

宇都宮シティキャンパス(シティライフ学部)
〒320-0811 宇都宮市大通り1-3-18
入試に関するお問い合わせ
TEL 028-650-6611

www.kyowa-u.ac.jp

宇都宮短期大学



こんな学校です

宇都宮短期大学は、音楽・福祉・食を通して全ての人と共に笑顔で生きるために行動できる人間を養成する学び舎です。

名倉 空海さん▶
人間福祉学科 2年
栃木県立烏山高校出身

自分の
将来の
夢に関
する学
校にと
して



私が在籍する人間福祉学科には、社会福祉士、医療事務について学ぶ社会福祉専攻と介護福祉士について学ぶ介護福祉専攻があります。それぞれの専攻では、専門的な知識や技術を身につけることができます。実習先も豊富で、希望の種別や自宅から通いやすい実習先を実習担当の先生と相談しながら探すことができるのでとても充実した実習を行うことができます。

また、学科や学年関係なく学生全員が一丸となって盛り上げる大学祭やレクリエーションフェスティバルなどの学校行事があり、大学生活での良い思い出になると思います。

みなさんも魅力が詰まった活気あふれる宇都宮短期大学で充実した大学生活を過ごしませんか？

卒業生からのメッセージ

勤務先 総合病院勤務
資格 栄養士
氏名 小松 大仁さん
卒業学科 2022年 食物栄養学科
出身校 宇都宮短期大学附属高校



Q1. 学生時代の思い出は？

A1. ゼミで自分の知りたい食事療法について調べることができたことです。また、実際に調理して味をたしかめることができたこともとても良い経験になりました。

Q2. 学生時代の学びで役に立ったことは？

A2. 大量調理実習の授業が一番役に立っています。スチームコンベクションオープンの使い方や調理の流れなど、現在の職場に直結しています。

Q3. 現在の職業の魅力・やりがいは？

A3. 栄養士として、嚥下食や離乳食も含めた幅広い食事形態に携わっています。患者さんからの「おいしかった」、「ありがとう」の言葉にとってもやりがいを感じます。

Q4. 高校生へのアドバイス

A4. 健康になるための勉強がたくさんできます。食に関する仕事はとてもやりがいのあるものだと感じています。

2024年度

オープンキャンパス情報



オープンキャンパスに参加して学校の雰囲気を感じてください！

各学科の説明会の他、模擬授業や体験コーナー（音楽レッスン体験、レクリエーション体験、医療事務、福祉体験、調理実習見学など）に加え、在学生とのキャンパスツアーなど盛り沢山です。

第1回▶6月1日(土)

第2回▶7月13日(土)

第3回▶8月17日(土)

第4回▶9月28日(土)

AM9:30～PM2:00

無料送迎バスがJR宇都宮駅から

AM8:55に出発します。

※6月から9月まで毎月オープンキャンパスを開催します。
詳しくはホームページでご確認ください。

宇都宮短期大学は全学科全入試WEB願です。



オープン
キャンパス
申込み
はこちら



〒321-0346
宇都宮市下荒針町長坂3829

入試に関するお問い合わせ

TEL 028-648-2331

学科

- 音楽科 ●人間福祉学科
- 食物栄養学科



www.ujc.ac.jp/

小山工業高等専門学校



こんな学校です

いろいろな趣味を持っている人が大集合していて、個性豊かな友達がたくさんできる面白い学校です！

知 識 を 求 め て
ス キ ル と
エ ン ジ ニ ア

坂入 峯鳳さん ▶
物質工学科 5年



本学では、一般的な科目から各学科特有の専門性の高い科目まで幅広く授業を展開しています。特に注目すべきは早い段階から組み込まれた学生実験です。将来社会で活躍する技術者として必要なスキルを身につけることができます。また、毎週提出するレポートは文献の調査力や深い考察力を養います。さらに、部活動も活発で、高専名物のロボコンでも過去に優勝経験があります。本学では、学生全員が自分のやりたいことにのびのびと打ち込んでいます。高専卒業後の進路は、就職や他大学への編入、高専専攻科への進学など様々な選択肢があります。先生方や実験環境、充実したカリキュラムが、個々の目標達成をサポートしてくれます。興味のある方はぜひオープンキャンパスにお越しください！

卒業生からのメッセージ

職 業 建設業
勤 務 先 株式会社 板橋組
氏 名 船見 光さん
卒業学科 2022年 建築学科



Q1. 学生時代の思い出は？

A1. 工隆祭のゲート製作や、友達とデザインコンペに参加したことです。授業の設計課題で夜遅くまで模型づくりをしたことも今では良い思い出です。

Q2. 学生時代の学びで役に立ったことは？

A2. 学生時代は様々な建築物を見たり、建築雑誌を読んだりしていました。またCADで図面を描いていたので、図面を読んだり描いたりする上で役に立っています。

Q3. 現在の職業の魅力・やりがいは？

A3. 着工前から完成まで現場で直接関わることができることです。弊社では商業施設の新築工事や公共工事なども請負っているため、様々な建物に携われることも魅力だと思います。

Q4. 高校生へアドバイスをお願いします。

A4. ものづくりに興味があれば、早くから専門分野を学べる小山高専はおすすめです。受験勉強は大変だと思いますが、自分を信じて頑張ってください。

オープンキャンパス

7/27[±]

内容未定。
決定次第お知らせします。

小山高専HP▶
〈入試情報〉
オープンキャンパス



入試関連イベント



◀学校説明会
(全3回予定)など
小山高専HPでお知らせ。
〈入試情報〉
生徒・保護者の方へ

バーチャル学内▶
ツアーを公開中！
構内を360度パノラマ
写真でめぐります。



〒323-0806 小山市中久喜771

入試に関するお問い合わせ

TEL 0285-20-2141
(学生課入試係)



- 学 科
- 本 科:機械工学科 電気電子創造工学科
物質工学科 建築学科
 - 専攻科:複合工学専攻

<https://www.oyama-ct.ac.jp/>

関東職業能力開発大学校



こんな学校です

小人数制で、充実した実験実習設備を使った授業を通して、現場で使える技能・技術を習得することができます。



知識・技術の
習得だけでなく、
実践的な
ものづくりの
経験ができる



二宮 拓務さん ▶
生産電子情報システム技術科
愛媛県立松山工業高校出身

座学だけではなく、実習を通して学んだ技術を活用しながら技能を習得できることが関東能開大の魅力だと思います。座学で学んだ内容を実際に体験するだけではなく、グループ活動を通した実習も多いので、社会で必要となるコミュニケーション能力やリーダーシップを養うことができます。

学生が主体となって、作業の計画、装置の設計、製作などを行うこともあり、さまざまなトラブルに見舞われることも多いですが、先生方やグループのメンバーと協力して問題を解決する達成感を感じることができます。

自分が専門としている技術を学ぶだけではなく、自身の技術がどのように活用されているのかを目の当たりにできるため、やりがいを感じながら勉強に取り組むことができます。



▶第61回技能五輪全国大会
(電子機器組立て職種)銅賞受賞

卒業生からのメッセージ

勤務先 株式会社東光高岳
氏名 渡邊 江里奈さん
卒業学部 2019年
生産電気システム技術科
出身校 栃木県立黒磯高校



Q1. 現在の職業は？

A1. 配電盤・制御盤の検査業務を行っています。社内で製作した製品の検査を行ったり、協力会社が行う検査がしっかりと実施されているかのチェックや、お客様の立ち合い業務を行います。社内で行う業務の場合は電気やシーケンス、高圧の知識が必要です。また、JISなどの公的な規格の知識も必要です。

Q2. 学生時代で役に立ったことは？

A2. シーケンスの授業で回路の読み方を学んでいたことで、難なく業務に入ることができました。さらにものづくりの実習の経験は品質保証としてスケジューリングを行う際に、製造部門や設計部門の進捗確認やコミュニケーションをとる面で役に立っていると感じます。また、授業で規格を調べる手段を教えてください、仕事で装置が公的規格などに準拠しているのかを判断する際に非常に役にたったと感じています。

Q3. 仕事上のこれからの目標は？

A3. 漠然とした目標ですが、自分が働いたことで人の役に立てようになりたい、という気持ちが第一にあります。自分が働いたことで後輩も助かるし、先輩も助けられるような、なんでもできるような人材になりたいです。

また、今後は電験三種や配電盤システム検査技師などの資格取得にも取り組みたいと思います。

オープンキャンパス 2024

13:00~16:20

6/16日 7/7日

8/4日 8/25日

9/29日

事前予約制

※詳細・お申込みは当校HPをご覧ください。



〒323-0813 小山市横倉612-1
入試に関するお問い合わせ
TEL 0285-31-1722
(学務課)



学科

- 専門課程:生産技術科、電気エネルギー制御科、電子情報技術科、建築科
- 応用課程:生産機械システム技術科、生産電気システム技術科、生産電子情報システム技術科、建築施工システム技術科

www3.jeed.go.jp/tochigi/college



國學院大學栃木短期大学



こんな学校です

教員免許や司書・保育士などの資格取得、四年制大学編入学や就職など、学生一人ひとりの進路実現に向けて履修をすることができます。また、県内有数の蔵書数を誇る図書館と専門性の高い先生方のご指導により、自分の学びをより深めることができます。

中島 正太郎さん▶

日本文化学科日本史フィールド 2年
福島県立福島南高校出身



編入学をめざす 國學院大學への

私の在籍する日本文化学科日本史フィールドでは、学芸員や中学校社会科教員2種免許などの資格取得をめざしながら、古代史から近代史さらには外国史や考古学・宗教学と幅広い分野を学ぶことができます。2年間の学びの集大成としての卒業論文では、自分の興味を元に各ゼミの先生から丁寧な指導を受けながら書き進めていきます。また、授業についてはもちろん学校生活において、研究室などで先生に相談しやすい環境が整っています。2年間の大学生活ですが國學院大學3年次への編入学や他大学への編入学も可能なため、この大学で得た学びをさらに深めることも可能です。私も國學院大學への編入学と中学校の教員になることを目標に日々勉学に励んでいます。



卒業生からのメッセージ

勤務先 しらとり保育園
氏名 村山 優衣さん
卒業学科 2024年 人間教育学科
子ども教育フィールド
出身校 宇都宮文星女子高校



Q1. 学生時代の思い出は？

A1. 保育の模擬授業が特に印象に残っています。自分で指導案を考え、実際に保育活動として行うことで様々な学びに繋がりました。

Q2. 学生時代の学びで役に立ったことは？

A2. 子どもの発達段階を学んだことにより、発達に応じた言葉掛けや関わりが出来るようになりました。

Q3. 現在の職業の魅力・やりがいは？

A3. 少しずつ子どもとの信頼関係が築けていると感じた時や子どもの成長を見守ることができる点です。

Q4. 仕事上のこれからの目標は？

A4. 子どもたちが興味をもって楽しむことが出来る活動や保育を行うことを心掛け、励んで行きたいと思っています。

Q5. 高校生へのアドバイス

A5. 保育はとてもやりがいのある仕事です。一人でも多くの皆さんが保育の道に進まれることを望んでいます。

オープンキャンパス

2024年 5/25 ± 6/22 ±

7/13 ± 8/3 ±

8/31 ±

2025年 3/22 ±



授業見学会

2024年 7/24 水 9/23 月(祝)

※詳しくはHPにてご確認ください。



〒328-8588 栃木市平井町608
入試に関するお問い合わせ
TEL 0282-22-5511



学科

- 日本文化学科
- 日本文学フィールド
- ビジネスコミュニケーションフィールド
- 日本史フィールド
- 人間教育学科
- 子ども教育フィールド (小幼専攻・幼保専攻)
- 生活健康フィールド

www.kokugakuintoshigi.ac.jp/tandai/



国際医療福祉大学



こんな学校です

東京ドーム5.5個分の広さをもつ大田原キャンパス。医療福祉系の3学部8学科があり、約4,000人の学生が全国から集まっています。



多くの刺激を受けながら、理想の看護師をめざしてまいります

八石板 陽さん ▶
看護学科 4年
東京都
三輪田学園高校出身



国際医療福祉大学は医療福祉系の学部・学科が充実し、学科間の交流が盛んなところが魅力です。多職種がそれぞれの専門性を発揮し、最善の医療を提供することを理想とする自分にとって、最良の環境だと思っています。学生生活は実習や勉強への毎日ではなく、とても自由な環境です。現在2つのボランティアサークルに所属しており、代表やリーダーの経験を通して、コミュニケーション力も鍛えられました。他学科との交流の機会が多いため、今まで学んだことのない分野に触れることもでき、知見を広めることができます。

将来は小児専門看護師資格の取得も考えています。常に患者さんの心と身体に寄り添い、医療従事者間の橋渡しを担える看護師をめざしています。



卒業生からのメッセージ

職業 社会福祉士
勤務先 壬生町社会福祉協議会
氏名 鈴木 桜理さん
卒業学部 2019年
医療福祉学部 医療福祉・マネジメント学科
精神保健福祉コース
出身校 宇都宮
海星女子学院高校



Q1. 学生時代の思い出は？

A1. ゼミでの相談援助演習です。実習中の利用者の方との関わり方をゼミの中で共有し、みんなで意見交換しました。利用者の方との向き合い方について、第三者の視点から振り返ることができ、社会福祉士として成長できる大切な時間でした。

Q2. 現在の職業の魅力・やりがいは？

A2. ボランティアの依頼者と参加者を繋ぐボランティアセンターや地域の高齢者が集う御達者サロン、学童クラブの運営を担当しています。地域の方とさまざまな場面でかかわっていく中で、たくさんの「ありがとう」の言葉をいただいたときは、嬉しさとやりがいを感じます。

Q3. 仕事上のこれからの目標は？

A3. 社協職員として地域に積極的に出向き、地域課題の把握とそれに向けた新たな取り組みを考え、誰もが住みやすい地域づくりに貢献したいです。

Q4. 高校生へのアドバイスをお願いします。

A4. 社会福祉士は、働く場所によって名前は変わりますが、地域のあらゆる分野で活躍しています。ぜひ、地域で活躍している社会福祉士を探してみてください。皆さんの理想の職業だったらうれしいです。

事前
エントリー
制

オープンキャンパス (大田原キャンパス)

☆JR那須塩原駅
東口からシャトルバス
(無料)運行



6/9 日
7/28 日
7/31 水
8/10 土
8/11 日

ほかに「説明会」「キャンパス見学会」も開催！ 詳細・お申し込みは本学HPで。

[大田原キャンパス]

- 保健医療学部・看護学科/理学療法学科/作業療法学科/言語聴覚学科/視機能療法学科/放射線情報科学科
※2025年4月 臨床検査技師を養成する「医学検査学科」を開設予定(認可申請中)
- 医療福祉学部・医療福祉・マネジメント学科(医療福祉コース、診療情報管理・経営コース)
- 薬学部・薬学科(6年制)



※その他、成田キャンパス(千葉県)、東京赤坂キャンパス(東京都)、小田原キャンパス(神奈川県)、大川キャンパス(福岡県)を設置

〒324-8501 大田原市北金丸2600-1

入試に関するお問い合わせ

入試事務室 TEL 0287-24-3200



<https://www.iuhw.ac.jp/>

作新学院大学

こんな学校です

教員をめざす学生のための教員採用試験対策や、公務員をめざす学生のための公務員試験対策、各種資格取得支援など、学生それぞれの目標に合わせたサポートが充実しています。



▲活発なコミュニケーションを図る教員と学生

学びが自分の成長へ 特別支援学校教諭の 免許が取得できる

大居 稚奈さん▶
人間文化学部
発達教育学科 4年
福島県立
湯本高校出身



人間文化学部発達教育学科では、小学校教諭一種免許状に加え、特別支援学校教諭一種の免許を同時に取得できます。授業では、模擬授業を通して実践的な指導力を養い、他の学生からのフィードバックを通じて自己成長が促されます。また、少人数制により、個別の指導が受けられ、学生と先生方との距離が近く、多くの情報やアドバイスを得ることができます。授業などでも顔なじみが多く、交流が深まりやすく、友人をつくる機会も多いです。さらに、教員採用試験に向けたサポートが手厚く授業や実習を通してさまざまな経験から学びを得られ、自己の成長を実感できるとともに同じ教員をめざす友人と楽しく充実した大学生活が送れると思います。



▲実習の準備や支援を行う教職実践センター

卒業生からのメッセージ

職業 公務員
勤務先 宇都宮市役所
氏名 上野 利隼さん
卒業学部 2022年 経営学部
スポーツマネジメント学科
出身校 栃木県立宇都宮工業高校



Q1. 学生時代で経験した学びは？

A1. 作新学院大学陸上競技部に入学したことが、自分を大きく成長できた学びの一つです。9都道府県という日本各地での大会を経験することができ、どんな環境においても柔軟に対応することで結果を残してきました。県外の試合を経験していると、気候、雰囲気、グラウンド状態がまったく違うことが分かります。その中でも私は、事前準備の徹底や、自分の考えとは違う仲間ともコミュニケーションを積極的に取ることによって視野を広げられました。その結果、その場での最適な考えと行動を導く力が身につく、良い結果につながることができました。この経験から、社会人になり、どんな場面でも柔軟に対応することができています。

Q2. 学生時代で印象に残っている授業は？

A2. 思い出に残る授業は、「栄養学」の授業です。試合前の食事や、試合中に捕食を取る必要性を学ぶことができ、部活動に活かせることができたのが良かったです。間食にトレーニングをするだけでなく、日頃の食事面も気にかけることで自分の成長につながられたと思います。

Q4. 高校生へのアドバイスをお願いします。

A4. 同じ職業をめざす後輩の皆様には、筆記試験の勉強の他、毎日の新聞を欠かさず読むこと、毎月発行される市の広報誌を読むこと、そして公務員になられた先輩方に勉強方法や就職活動のアドバイスを聞くことが大切です。正直なところ勉強を続けることはとても辛く、心が折れそうになることもあるかと思いますが、「自身の夢を必ず叶える」という強い意志があれば、乗り越えることができますと思います。学生生活を楽しみながらメリハリを持って頑張ってください！

2024

作新学院大学・ 作新学院大学女子短期大学部 オープンキャンパスのご案内

6/1(土)、6/15(土)、7/6(土)、
7/27(土)、8/3(土)、8/23(金)、
8/24(土)、9/14(土)、10/5(土)

に開催予定です。

全日程ともに 9:30~12:30

※事前予約制

本学HP専用フォームより
お申し込みください。



〒321-3295 宇都宮市竹下町908

入試に関するお問い合わせ
TEL 028-670-3655



学部・学科

- 経営学部 経営学科
スポーツマネジメント学科
- 人間文化学部 発達教育学科
心理コミュニケーション学科

www.sakushin-u.ac.jp/

作新学院大学女子短期大学部

こんな学校です

グループワークキャンプや、ハロウィンパーティーなど、学生主体で企画・運営する楽しい行事がたくさんあります。行事とおした学びは保育者としての実践力を培っています。



▲学友会主催のハロウィンパーティー



実践に役立つ授業
保育者をめざすなら
作短!!

◀ 原 優紗さん
幼児教育科 2年
栃木県立
宇都宮清陵高校出身

作短では、人前での発表機会が多く、その経験が自信へとつながる魅力があります。初めは苦手でしたが、経験を重ねることで楽しく発表できるようになりました。学内イベントも多く、1年生では壁面作りなどの協力プロジェクトがあります。これらの経験は将来の保育者として役立つと感じます。また、表現の授業では音楽劇を通して準備や練習に励み、将来の園での発表会にも役立つと思いました。短大生活は忙しいですが、楽しく充実しており、実習では学んだ知識を活かすことで保育者としての自信を深めます。保育者になるための環境が整っているので、楽しく学びながら自分を成長させることができると感じます。私たちと一緒に充実したキャンパスライフが送れる作短で、保育者をめざしませんか。



▲子育て支援わいわいひろばでの学び

卒業生からのメッセージ

職業 保育士
勤務先 やいたこども園
氏名 青木花蓮さん
卒業学部 2022年 幼児教育科
出身校 栃木県立さくら清修高校



Q1. 学生時代の思い出は？

A1. 学生時代を振り返ると、さまざまな行事、友人との楽しい時間、ピアノの練習など、たくさんの思い出が蘇ってきます。特に私の時代は、前期の授業が完全にオンラインになったり、コロナ禍と共に歩んできました。しかし、そんな中でも先生方は日々学びと保育の楽しさを教えてくれました。そのおかげで、私たちは前進し、成長することができました。

Q2. 学生時代の学びで役立ったことは？

A2. 講義、ピアノレッスン、グループワークや行事など、作短ではたくさんの学びがありました。そして今、保育の現場で働く中で、それらの学びがつながり、とても役立っていることを実感しています。これも、熱心に指導くださった先生方のおかげです。先生方には心から感謝しています。

Q3. 高校生へのアドバイスをお願いします。

A3. 現在、職場の先輩方や、私の母も作短を卒業し、今も保育士として長く勤めています。この経験から、作短での学びや経験は私の生涯の職業に深く関わっていると感じます。作短は長い歴史を持ち、私の将来に対する重要な基盤となっています。自分の生涯の職業選択にも丁寧に寄り添ってくださる作短で、自分の理想とする素敵な保育士をめざして頑張ってください。

キャンパスニュース

学びの舞台は 隈研吾氏のデザイン



▲作新清原ホールは600名収容可能

図書館や作新清原ホール(写真)など、キャンパス北側の校舎群は、国立競技場を設計した隈研吾氏によってデザインされました。自然豊かなキャンパスが学生の学びを豊かにします。



〒321-3295 宇都宮市竹下町908
入試に関するお問い合わせ
TEL 028-670-3655



学部・学科

- 女子短期大学部
幼児教育科

www.sakushin-u.ac.jp/sjc/

佐野日本大学短期大学



こんな学校です

サノタンでは、自分が専攻した分野の学びだけでなく、フィールドの枠を超え、強化したい専門科目や資格をプラスαで選択することができます。



▲模擬保育

子どもの心に
寄り添える
保育者を
目指して

鶴渕 陽奈さん ▶
総合キャリア教育学科
こどもフィールド 2年
栃木県立
鹿沼南高校出身



私は、子どもの心に寄り添える保育者を目指し、仲間と共に日々勉強に取り組んでいます。こどもフィールドでは、授業でエプロンシアターなどの製作、模擬保育、ピアノレッスンなどを通して日々の授業で自分に自信をつけることができます。また、子どもと関わる時間を増やしたいという理由からSEM(サノタンエンジョイミュージック)サークルに所属しています。クリスマスやハロウィンなど地域で行われるイベントに参加し、子どもたちとダンスを踊ったり楽しいゲームをします。文化祭では保育園の子どもたちとともにステージに立ちました。サノタンに興味を持ってくださった方は、ぜひオープンキャンパスに足を運んでみてください!



▲オープンキャンパス

卒業生からのメッセージ

職業 ホテルスタッフ
勤務先 株式会社カトープレジャーグループ
ふふ日光
氏名 後藤 明衣さん
卒業学科 2022年 総合キャリア教育学科
観光ホスピタリティフィールド
出身校 栃木県立那須拓陽高校



Q1. 「学生時代の思い出」について

A1. 「学友会」として文化祭を運営し、ステージ関係の責任者を経験したことです。大変でしたが、一から自分たちの手で作り上げるという経験が大きな自信になりました。

Q2. 「学生時代の学びで役に立ったこと」について

A2. 資格試験のため旅行実務や観光地理を学んだことや、パソコンの授業でExcelに触れていたことが役に立っています。

Q3. 「現在の職業の魅力・やりがい」について

A3. お客様の特別な時間に携われるのが魅力です。リピーターも大変多く、「また来ます」の言葉が大きなやりがいです。

Q4. 高校生へのアドバイス

A4. どんな環境でも、結局は自分がそこでどう頑張れるかが大切だと思います。興味をもったら、恐れず挑戦してほしいです。

2024年度 OPEN CAMPUS

2024年	2025年
5/25	1/18
6/8	3/20
6/22	3/29
7/13	
7/21	
7/28	
8/4	
8/24	
9/1	
9/21	
10/12	
11/30	

- ◎全体説明 ◎フィールド別おためし授業
- ◎口頭試問・面接対策 ◎キャンパスツアー
- ◎なんでも相談 ◎サークル発表など

9月~1月は入試説明会を同時開催

★ホームページから参加ご予約できます!
(開催の中止・日程変更等についても併せてご確認ください)



〒327-0821 佐野市高萩町1297
入試に関するお問い合わせ
TEL 0283-21-2332



学科

- 総合キャリア教育学科
(10の専門フィールド、編入・公務員コース)

<https://sanotan.jp/>

自治医科大学



こんな学校です

附属病院の実習では臨床の実習指導者やスタッフ、そして看護学部の先生方からの手厚いサポートを受けることができ、看護職として必要な知識や技術を実習のメンバーと高め合うことができます。



▲ソフトボール部で医学部と共に西医体に出場しています!

看護職の
多様な
将来の
広がる
選択肢
が、

細井 理恵さん▶
看護学部 4年
埼玉県立
春日部女子高校出身



看護職というと、病院で働く看護師を想像される方が多いと思いますが、看護職は病院だけでなく地域、企業など様々な場所で活躍しています。自治医科大学では看護師、保健師、助産師の国家試験受験資格が得られます。病院だけでなく、保健所や、小・中学校、企業、訪問看護ステーションなど、さまざまな施設で看護を学ぶことができ、将来の選択肢が広がります。さらに、実習では、各分野の専門性の高い先生方が真摯に向き合っており、学びを深めることができる環境が整っています。

学業以外にも、自治医科大学では部活動やサークル活動も充実しています。学部や学年を問わずさまざまな人と関わることができ、充実したキャンパスライフを送れることも魅力のひとつです。看護職の多様性を学び、多くの経験から自分の看護観を見つけられる大学だと思います。



▲友人と支え合いながら頑張っています!

卒業生からのメッセージ

職業 医師(研修医2年目)
勤務先 自治医科大学附属病院
氏名 大肚 昂史さん
卒業学部 2023年 自治医科大学医学部
出身校 栃木県立佐野高校



Q1. 学生時代の思い出は?

A1. 全国各地から集まった仲間と共に過ごした寮生活はかけがえない思い出です。県人会、ラウンジ、部活動、実習など様々なコミュニティを通して多様な学生と関わりを持つことができます。

Q2. 学生時代の学びで役に立ったことは?

A2. 卒業試験や総合判定試験は各科において臨床的に重要なことを学べただけでなく難しい課題を友人達と励まし合いながら乗り越えていくことの大切さを学べました。

Q3. 現在の職業の魅力・やりがいとは?

A3. 研修医1年目であり自身の未熟さを痛感する日々ではありますが患者さんとの関わりを通して少しずつ成長を実感できる点でやりがいを感じます。

Q4. 仕事上のこれからの目標は?

A4. 地域医療で必要となる幅広い知識、手技の習得は勿論ですが患者さんとそのご家族、メディカルの方々と円滑な医療を行っていくためのコミュニケーションスキルを磨いていきたいです。

Q5. 高校生へのアドバイス

A5. 医学部に入学したとき周囲の優秀さに圧倒されたのをよく覚えています。勉強だけでなく他に負けない自分の強みを持っていると挫けそうときに心の支えとなると思います。

オープンキャンパス情報

●看護学部●

《実施内容》

学部説明会、模擬授業、施設等見学、相談コーナー等

《開催日程》

第1回目 5月18日(土) 13:25~16:00

第2回目 8月23日(土) 9:25~12:00、13:25~16:00

第3回目 8月24日(日) 9:25~12:00、13:25~16:00

第4回目 3月24日(土) 9:25~12:00、13:25~16:00

《問合せ先》

看護学務課学務係 TEL 0285-58-7447



〒329-0498 下野市薬師寺3311-1
入試に関するお問い合わせ
TEL 0285-58-7045 (医学部)
TEL 0285-58-7432 (看護学部)

学部 ●医学部 ●看護学部

●【令和6年度オープンキャンパス情報】

医学部
《実施内容》学部説明会・個別相談・施設見学・学生寮見学等
《開催日程》第1回目▶7月21日(土) 第2回目▶8月9日(土)
《問合せ先》学事課入試広報係 TEL 0285-58-7045(直通)

*詳細は大学ホームページでご確認ください。



www.jichi.ac.jp/





こんな学校です

様々な学部があり、多くの角度から地域へ学びを還元できる体制が整っています。自主的に活動する人を支援する制度があり、成長したいと考える学生にピッタリです！



自分の成長を 実感できる 大学です！

田代 七海さん▶
理工学部 4年
栃木県立
宇都宮清陵高校出身



帝京大学宇都宮キャンパスには、経済的支援を目的とした奨学金制度の他に、資格取得を目指す学生を支援する制度があります。私は、情報電子工学科での学習に加えて、大学で実施している基本情報技術者試験の科目Aの講座を受講し、勉強を続けています。他にもTOEICやSPI試験の講座があり、努力する学生への支援が充実しています。

学生生活では、レッド・クロスというサークルに所属し、部長を務めました。他大学とも協力し、献血の推進活動を行っています。一人でも多くの人の命を救うためにも、若年層に献血をしていただけるような企画を練ることで、発言力や積極性が養われました。また、推進活動をすることで臨機応変に対応する力が身に付き、活動を通して多くの経験を得ることができました。友人にも恵まれ、帝京大学に進学してよかったと思っています！



卒業生からのメッセージ

職業 システム開発職
勤務先 株式会社TKC
氏名 神戸 勢大さん
卒業学部 2022年3月 理工学部
情報電子工学科
出身校 栃木県立真岡高校



Q1. 学生時代の思い出は？

A1. 学業に励みつつカフェでアルバイトをしていました。人生初の接客やコーヒーについての勉強が楽しかったことが思い出です。

Q2. 学生時代の学びで役に立ったことは？

A2. システム開発の実習を通して学んだ、プログラミングの知識やチームメンバーとのコミュニケーションの取り方が役に立っています。

Q3. 現在の職業の魅力・やりがいとは？

A3. IT技術を駆使してシステムを開発し、お客様が抱える悩みや問題を解決できたときの喜びがやりがいにつながっています。

Q4. 仕事上のこれからの目標は？

A4. 開発プロジェクトのリーダーを務められるようになります。そのためにシステムに関する知識だけではなく、チームで仕事を進めるためのスキルも身につけたいと考えています。

Q4. 高校生へアドバイスをお願いします。

A4. 進路について周りの人から色々言われても最終的に決めるのは自分自身です。自分で決めた道ならあまり後悔はしないと思うので周りに流されない強い意志を持って進路を考えてみてください。

オープンキャンパス

10:00~15:00

2024年	2025年
6月16日(日)★	3月15日(土)
7月21日(日)★	★JR宇都宮駅より
8月10日(土)★	帝京大学までの
8月18日(日)★	無料バスケットを
8月19日(月)★	配布します。
	※最新情報はホームページ
	をご確認ください。

入試に関するお問い合わせ

帝京大学入試センター
〒173-8605 東京都板橋区加賀2-11-1

TEL 0120-335933

〒320-8551 宇都宮市豊郷台1-1
(宇都宮キャンパス)

TEL 028-627-7111

学部 ●経済学部 ●理工学部
●医療技術学部

大学院

●経済学研究科(地域経済政策学専攻)
●理工学研究科
●医療技術学専攻(柔道整復学専攻)



キャンパス情報



獨協医科大学



こんな学校です

緑が多く自然に囲まれた環境で専門的な知識や技術を修得することができます。各々が目指したい道を見つけることができます。



▲陸上部

文武両道で
学友との交流を
さらに
深められます！



宮下 姫実さん ▶
看護学部 3年
山梨県立
吉田高校出身

獨協医科大学看護学部は、担任制で一人ひとりが手厚いサポートを受けながら、自分自身の目標に向かって学ぶことができる素晴らしい環境です。高度先端医療を行う大学病院での臨床実習では、知識や技術を修得するとともに、医療の最前線でご活躍されている方々の姿を目にすることができます。また、実際に臨床でご活躍されている医療従事者の方から講義を受けることができるため、実習で活かせる内容が多くあります。本学では人間形成の場としてサークル活動が奨励されており、学年や学部の垣根を超えて有意義な時間を仲間と共有しています。豊かな人間性を育てるためには学業だけでなく楽しむことも大切だと感じました。

獨協医科大学で、貴重な大学生生活を私たちと一緒に楽しみましょう！



▲宣誓式

卒業生からのメッセージ

職業 医師
勤務先 獨協医科大学病院
氏名 坪井 海南都さん
卒業学部 2022年 医学部
出身校 茨城県立水戸第一高校



Q1. 学生時代の思い出は？

A1. 部活に勉強にアルバイトに目まぐるしく日々を過ごしていました。友人と夜遅くまで試験勉強をしたり、長期休みに旅行に行けたりしたのはいい青春でした。

Q2. 学生時代の学びで役に立ったことは？

A2. だいたいのは役に立ちます。学生時代に学んだ知識が働きだしてから繋がるのは医療職の面白いところだと思います。

Q3. 現在の職業の魅力・やりがいは？

A3. 患者さんの状態がよくなり元気に退院していく姿を見るとやっつけてよかったと感じます。

Q4. 高校生へのアドバイスをお願いします。

A4. 勉強、部活、青春、、、悔いのないところまでやり切ってください。そして人間最後は人柄です。獨協はあったかい人がいっぱいいます。いろんな経験をしてぜひ獨協を盛り上げる仲間になりに来てください。

自然豊かなキャンパス

獨協医科大学は、医学部、看護学部の2学部、医学研究科、看護学研究科の2大学院及び助産学専攻科があり、附属施設として大学病院(壬生町)、埼玉医療センター(埼玉県越谷市)、日光医療センター(日光市)の3病院並びに附属看護専門学校2校(壬生町・埼玉県三郷市)があります。附属の3病院を合わせるとベッド数は2,300床を超え、地域の中核医療機関として貢献しております。また、大学病院では、本県初となるドクターヘリが2010年(平成22年)1月より導入され、一刻を争う救急患者の救命率・予後の向上に寄与しています。

大学は自然に恵まれた立地にあり、四季折々に変化するキャンパスの中で、大学生活を送ることができます。特に、秋に色づく大学・病院前のイチヨウ並木は自慢のスポットです。



〒321-0293 下都賀郡壬生町北小林880
医学部 医学科 TEL0282-87-2419
看護学部 看護学科 TEL0282-87-2489

入試に関するお問い合わせ
TEL 0282-87-2108

学部 ● 医学部 ● 看護学部



www.dokkyomed.ac.jp



こんな学校です

白鷗大学は、1986年の開学以来、優れた学力を有する学生を経済的に支援する、独自の「学業特待制度」を実施しています。減免された学費を活用して留学や資格取得に充てるなど、より充実した大学生活を実現しよう！

将来の夢は
中学校の
教員になること

小林 到さん▶
教育学部 発達科学科
スポーツ健康専攻 3年
栃木県立石橋高校出身



教員になりたいと思ったきっかけは、中学時代の野球部顧問の存在です。生徒との距離感が近く、常に生徒の成長を一番に考えて行動していた方でした。顧問の先生のように生徒ファーストで教えられる教員になることを目指した私は、高いレベルで野球ができること、教員になる夢をかなえることの両立ができる白鷗大学に進学することを決めました。

教育学部は教員採用試験対策が充実しているうえ、少人数教育のため深い学びができています。今年度から始まるゼミでは小学校での授業研究を通して、初心者と経験者が共に満足できるような授業づくりについて研究を重ねていきます。

卒業生からのメッセージ

勤務先 東芝情報システム株式会社
氏名 坂間 永理さん
卒業学部 2023年 経営学部
企業会計コース
出身校 宇都宮中央女子高校
宇都宮中央高校(現)



Q1. 学生時代努力したことは？

A1. 4年間学業特待生として学べるよう、日々の勉強には力を入れました。また、日商簿記検定2級、ITパスポートなどの資格取得にも挑戦しました。

Q2. 学生時代の学びで役に立ったことは？

A2. 専門科目以外にも一般教養科目や資格対策授業など幅広く学べたことです。

Q3. 学生時代の経験で役に立ったことは？

A3. ボーイスカウトのサークル活動、鷗友会(同窓会)スタッフ、学生リーダーなどの課外活動でコミュニケーション能力が身に付きました。また、ハワイ研修に参加したことで視野を広げられました。

Q4. 仕事上これからの目標は？

A4. 人間性、技術的な部分で学ぶことがとても多いので、1つずつ丁寧に貪欲に知識を吸収して自己研鑽していきたいです。また、プライベートでは、土日休みを利用して趣味のアウトドアや海外旅行などを楽しみたいです。

オープンキャンパス 2024

本キャンパス

7月20日(土)・7月21日(日)

サタ☆キャン

本キャンパス

8月10日(土)・10月5日(土)
2025年3月29日(土)

大行寺キャンパス

6月8日(土)・6月29日(土)
9月14日(土)・10月26日(土)

高校1・2年生も参加可能
事前予約制です

入試に関するお問い合わせ

☎0120-890-001

本キャンパス
〒323-8586 小山市駅東通り2-2-2
大行寺キャンパス
〒323-8585 小山市大行寺1117

学部 ●経営学部 ●法学部
●教育学部 (児童教育専攻・スポーツ健康専攻
英語教育専攻・心理学専攻)



hakuoh.jp



文星芸術大学



こんな学校です

文星芸大は好きなものを好きだと言って、やりたいことをできる大学だと思います。先生や学生も含めて、周りにいる人達がみんな「やってみなよ」と面白がってくれて応援してくれるので思い切りやりたいことができています。



▲学生映像編集室で制作



加澤 くるみさん▶

美術学部 美術学科 デザイン専攻 4年
郡山女子大附属高校出身

やりたいことを
思い切りやる！

音楽を聴くことが好きで、中学高校時代は音楽に支えられていたので、「音楽に関わっていたい」という思いがずっとありました。小さい頃から絵を描くことや、物を作ることが大好きだったので、CDジャケットやグッズのデザインをしたり、ミュージックビデオを制作したくて芸大に進学しました。

私は大学生になってから「やりたいことをとにかくやろう」という思いを常を持って日々過ごしています。経験を重ねて自信をつけることによって次第に学外での活動や仕事も増えてきて、芸術を通して自分と社会との繋がりがどんどん広がっていくのが楽しいです。やりたいことをどんどんやっていたら、入学当初は美術の面で音楽に関わっていたいと思っていただけなのに、気付けば音楽を演奏する立場にもなっていました。学生と先生との距離も近く、自分の活動を見て評価してもらえるのも嬉しいです。



▲学生活動

卒業生からのメッセージ

職業 染色業
勤務先 有限会社高並染工
氏名 高並 大將さん
卒業学部
2014年 美術学部
デザイン専攻
出身校
栃木県立足利清風
高校



Q1. 学生時代の思い出は？

A1. サークル活動です。体育館でやるサークルは全て参加していました。(笑)月曜から金曜まで様々なサークルに参加していたので人脈が増えました。在学中は学業もそうですが、プライベートがとても充実していましたね。

Q2. 学生時代の学びで役に立ったことは？

A2. 会社では染めの作業しかないので、デザインの構築などは身につかないので大学で学べてすごく役に立っています。大学で学べたことで、このデザインでは綺麗に染まるか、染まらないかの判断が自分でできるようになりました。

Q3. 現在の職業の魅力・やりがいは？

A3. 父が染色業であったこともあって、小学生ぐらいの時から自分も家業を継ぐつもりで高校、大学と進学を決めてきました。父の背中を追って染色業に就きましたが、今では父と同じ様に様々な生地を染め上げています。実際に染め上げたものが製品となって納品した時がとてもやりがいを感じる時ですかね。

Q4. 高校生へのアドバイス。

A4. 好きな事に夢中になって取り組み追究してください。わからないことが新たに発見できて、自分のレベルアップに繋がります。



オープンキャンパス開催

7/28日 8/18日

9:30~16:00まで

ワークショップ、体験授業、入試相談、作品講評などイベント企画ももりだくさんです。文星を「見て」「体験して」ください。スタッフ一同心よりお待ちしております。

美術学部

美術学科

●デザイン専攻
デザイン、写真・映像、工芸

●マンガ専攻
マンガ、イラスト

●総合造形専攻
日本画、洋画、立体、地域文化創生



〒320-0058 宇都宮市上戸祭4-8-15

入試に関するお問い合わせ

TEL 028-625-6888



学部・学科

●美術学部 美術学科

デザイン専攻(デザイン、写真・映像、工芸)

マンガ専攻(マンガ、イラスト)

総合造形専攻(日本画、洋画、立体、地域文化創生)

<https://geidai.bunsei.ac.jp>

放送大学 栃木学習センター



こんな学校です

テレビ(BS放送)やインターネットなどの放送メディアを通して授業を視聴するのが放送大学の特徴です。



▲視聴学習室での視聴

入学資格
学ぶ意欲が



15歳以上の方なら、誰でも学力試験はなく、書類選考のみで入学できます(卒業を目指すには18歳以上で大学入学資格が必要です)。大学を卒業し、学士の学位を取得するために学ぶ方はもちろん、キャリアアップや生涯学習、資格取得など、目的に応じて選択した科目だけを学ぶ方もいます。入学のチャンスは年2回(4月と10月)です。現在全国でおよそ85,000人もの方が放送大学で学んでおり、国内最大の通信制大学です。



▲講義室での面接授業

まなびー
(栃木)

多彩な放送授業 約300科目

約300科目の中から興味ある科目を1科目からでも学ぶことができます。他に面接授業約3,000クラスを開講しています。

一流の講師陣

学部、大学院合わせて各分野でトップクラスの講師が約2,000人揃っています。他大学からも数多くの客員講師を招いています。

負担が少ない授業料

授業料は半年ごとに登録した科目数分のみです。卒業に必要な経費は入学金も含め768,000円です。

自宅でマイペースに

自宅でもテレビ、インターネット等で授業を視聴できます。自宅で学ぶほか、学習センターに備えてあるDVDやCD等でも視聴できます。BSデジタル放送では、テレビ科目は231chと232ch、ラジオ科目は531ch(画面は静止画表示)で放送しています。※放送大学の放送は、無料放送ですので視聴環境を整えば受信費用はかかりません。

あなたのそばの放送大学

栃木学習センターは宇都宮大学峰キャンパス内にあります。放送授業を再視聴したり、直接講義が受けられる面接授業(スクーリング)や単位認定試験を行っています。学習以外にも、サークル活動や友友との交流の場としても活用されています。



〒321-0943 宇都宮市峰町350
(宇都宮大学峰キャンパス内)

入学に関するお問い合わせ

TEL 028-632-0572

学部・学科 ●教養学部 ●教養学科

入学定員 全科履修生:15,000人
選科履修生・科目履修生:40,000人



<https://www.sc.ouj.ac.jp/center/tochigi/>

だから今

「学ぶ」がたくさん とちぎの大学がおもしろい

「学び」の可能性

「コンソーシアム(協団体)」とは、教育・研究という立場にある大学が共に結びつきを強め、大きな総合大学と仮想して時代の変化の一步先を進もうという試みです。それぞれの大学が自分たちの得意分野を持ち寄って魅力ある大学や地域づくりをめざしています。

大学の学問を知る入口に「出前授業」



大学教員が高校に出向いて、大学の模擬講義。学びたい気持ちを発掘するきっかけに役立ててください。

※詳しくは→www.consortium-tochigi.jp/
高校生・進路担当の方はこちら→[高大連携をご覧ください。](#)

キャンパスの雰囲気を体感してみませんか？

「オープンキャンパス」は、大学の施設を見学、模擬授業を聴講、大学の教員や学生に質問などができます。

※詳しくは→www.consortium-tochigi.jp/
高校生・進路担当の方はこちら→[オープンキャンパスをご覧ください。](#)

大学の授業を体験してみませんか？

社会人・高校生の方も受講できるオリジナル授業科目を開講しています。

※詳しくは→www.consortium-tochigi.jp/
高校生・進路担当の方はこちら→[オリジナル授業の案内をご覧ください。](#)



大学コンソーシアムとちぎに参加する大学に入学すると…

自分の大学にない分野の学問が他大学の連携講座により勉強でき、学びの幅がひろがります。また、キャンパスを越えての仲間の輪も広がります。



大学コンソーシアムとちぎでは「学生支援事業」を実施しています。

構成機関の学生が地域に貢献する活動や、他大学の学生との交流等など、学生の活動を支援しています。

データに見るとちぎライフ

県外出身の友達もたくさんできるよ！

栃木県内の大学・短期大学入学者の出身地比較

令和5年度学校基本調査報告書より

県外2,783人

49.8%

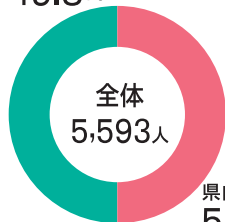

県内2,810人

50.2%

県外2,617人

52.6%

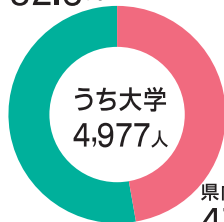

県内2,360人

47.4%

県外166人

26.9%

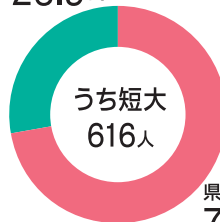

県内450人

73.1%



住まいの費用いくらかかる？

地域別1ヶ月の住居費比較

(下宿生・水道光熱費を含む)

全 国

54,130円

1都3県

64,590円

北関東甲信越

47,800円

全国大学生生活協同組合連合会2023年調べ



一人暮らしと自宅生では
約2倍の差！

大学生の1ヶ月の生活費

(北関東甲信越平均)

自宅生

61,740円

下宿生

117,920円

全国大学生生活協同組合連合会2023年調べ



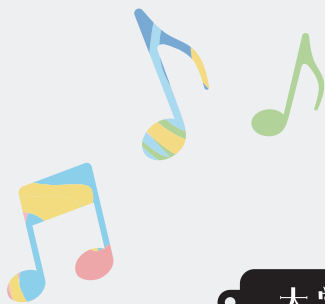

大学コンソーシアムとちぎ参加校

- 足利大学
- 宇都宮共和大学
- 宇都宮短期大学
- 宇都宮大学
- 小山工業高等専門学校
- 関東職業能力開発大学校
- 國學院大學栃木短期大学
- 国際医療福祉大学
- 作新学院大学
- 作新学院大学女子短期大学部
- 佐野日本大学短期大学
- 自治医科大学
- 帝京大学
- 獨協医科大学
- 白鷗大学
- 文星芸術大学
- 放送大学栃木学習センター

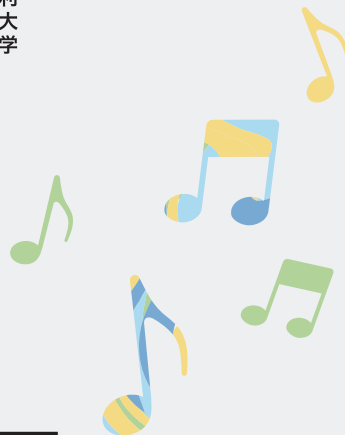

事務局

〒321-8505 宇都宮市峰町350(宇都宮大学内)
TEL 028-649-5666 FAX 028-649-5497

大学コンソーシアムとちぎ

検索



www.consortium-tochigi.jp/